

El carrer del doctor Carles de Bolós no és res més que un projecte de futur, i encara supeditat a tot de modificacions que poden suposar-li els plans especial d'urbanisme que l'afecten.

HI HAVIA DE PASSAR EL TREN

En l'origen, aquest carrer coincidia amb el traçat del desviament de la via del tren des de Fornells cap a les Pedreres, previst al pla general de 1955. Aquest projecte, que va quedar anul·lat en prendre's la decisió de fer el pas elevat seguint el traçat històric, preveia que el tren passés pel peu del turó de Montilivi i en arribar a les Pedreres hi penetrés per un túnel i ja no en sortís fins passat Montjuïc. L'estació central de Girona seria subterrània i quedaria molt més cèntrica que ara, prop de la plaça del Vi.

AFECTAT PER MOLTS PLANS URBANÍSTICS

Quan es va redactar el Pla Parcial Montilivi, aprovat per l'Ajuntament el 9 de juny de 1961, pel ministeri de l'Habitatge el 26

d'octubre següent i no publicat el BOE fins al 15 de maig de 1966, aquest projecte de carrer, que era tant com dir el projecte de nou traçat de la via fèrria, era el límit del Pla per la banda més pròxima al turó. D'aquí la seva forma lleugerament arquejada.

Posteriorment, l'any 1967, es va estudiar la divisió del Pla Parcial Montilivi, que comprenia una gran extensió, en diversos plans parcials. Totes les incidències urbanístiques posteriors de la ciutat —Pla general de 1971, suspensió d'aquest Pla del Suprem, Normes Subsidiàries, etc.— han incidit en aquest projecte de carrer, que actualment és la línia divisòria, encara imaginària, entre els plans especials Montilivi 2 i 3, entre la part més antiga i consolidada del barri de Montilivi, amb els grups d'habitatges Girona per a Girona i Punta del Pi, entre la urbanització Puigvistós —amb Pla Parcial aprovat l'any 1963— i entre el Pla Parcial Font de l'Abella, aprovat per l'Ajuntament l'octubre de 1983. D'altra banda, és afectat, juntament amb el veí carrer del Castell de Solterra, per una remodelació d'illa projectada l'any 1973.

DEL PERICOT AL MATER DEI

El carrer, sobre el plànol, haurà d'anar des l'antic traçat de la via

El carrer de mossèn Carles de Bolós



Mossèn Carles de Bolós, periodista.

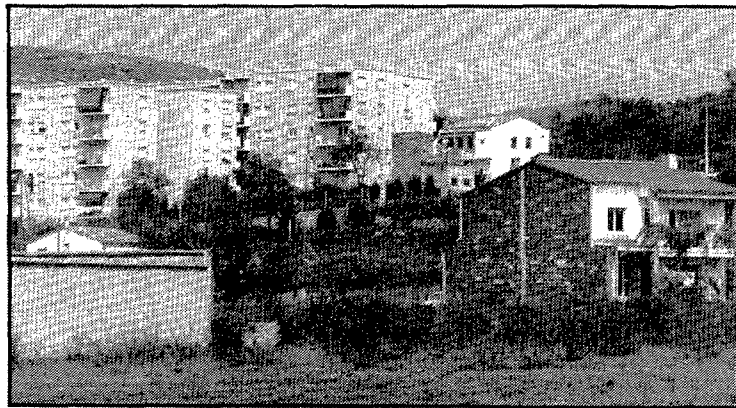

Més que un carrer, és un espai enmig dels camps de Montilivi. No hi ha ni carrer, ni voreres, ni voravies, ni cases. Res de res. Només el nom. En canvi, altres carrers ja urbanitzats de Girona no tenen encara nom.

del tren a Sant Feliu, continuació d'Emili Grahit, fins a l'avinguda de Montilivi, a l'altura del bosquet de la Font de l'Abella. El carrer flanquejarà l'escola d'EGB Lluís Pericot, el grup Girona per a Girona, la urbanització Puigvistós i el centre d'educació especial Mater Dei.

Però en la pràctica no hi ha res de res, ni tan sols s'insinua en algun petit tram el que pot ser el traçat del carrer. Camps de blat, de blat de moro i descampats, són el que ocupa actualment el que en el futur potser serà el carrer de Carles de Bolós.

SETZE ANYS D'«ANGULO DE LA CIUDAD»

Mossèn Carles de Bolós i Vayreda, nascut a Olot el 20 de

març de 1885 i mort a Girona el 6 de febrer de 1959, va ser més conegut per la seva activitat periodística que per la seva carrera eclesiàstica. Aquesta la va començar el 1900 en ingressar al seminari de Girona. Es va ordenar el 27 de març de 1909 i el seu primer destí va ser Argelguer, però va haver de deixar tot seguit les tasques parroquials a causa de la sordera que l'afectava.

Alliberat del ministeri en una parròquia, va poder-se dedicar de ple a l'estudi, al periodisme i a les activitats culturals. Va estudiar Dret i Ciències Socials a Barcelona; es llicencià el 1912.

Fou bibliotecari del Seminari i director del Museu Diocesà i va tenir altres càrrecs burocràtics al bisbat, però on desplegà més ac-

tivitat fou en el món de la premsa. El 1917 entra al *Diari de Girona* i tres anys després ocupa el càrrec de redactor en cap, alhora que col·labora en altres diaris. Després de la guerra, que va passar a París i Pamplona, va incorporar-se a la redacció del diari *El Pirineo* i després a la de *Los Sitios*, diari en què va fer popular la secció *Angulo de la ciudad*, que signava amb el pseudònim de *Gerjon*. La va mantenir des del 19 de gener de 1943 al 23 de gener de 1959, dues setmanes abans de morir.

Fou, a més, director de *Vida catòlica*, del Full Parroquial i del Butlletí del Bisbat, president de l'Associació de la Premsa i Cronista Oficial de la Ciutat.

Un recull d'articles publicats a la secció *Angulo de la ciudad* va ser publicat en un llibre per l'Ajuntament l'any mateix de la seva mort.

Desde 1º de Septiembre

SE AMPLIA LA ASISTENCIA SANITARIA HASTA LOS 26 AÑOS

Beneficiarios: • Descendientes, hijos adoptivos y hermanos hasta que cumplan los 26 años y que actualmente no estuvieran ya incluidos en la cartilla sanitaria.

Condiciones: • Que convivan con el titular de la cartilla.
• Que dependan económicamente del mismo.
• Que no tengan derecho, por título distinto, a la Asistencia Sanitaria de la Seguridad Social.

Solicitud: • Los titulares de cartilla de asistencia sanitaria **ya pueden solicitar** la inclusión, en la misma, de quienes cumplan estas condiciones, presentando los siguientes documentos: Cartilla de Asistencia Sanitaria, Libro de Familia y Documento Nacional de Identidad.

Información y trámites en: Dirección Provincial o Agencias del Instituto Nacional de la Seguridad Social (INSS), donde se les especificará, según cada caso, la posible documentación complementaria a aportar.



MINISTERIO DE TRABAJO Y SEGURIDAD SOCIAL
Secretaría General para la Seguridad Social
Instituto Nacional de la Seguridad Social

EDICTO

DON JOSE ISIDRO REY HUIDOBRO, Juez de 1ª Instancia nº 1 de la ciudad de La Bisbal y su Partido.

Por el presente HAGO SABER: Que en este Juzgado se siguen autos de mayor cuantía nº 180/82, promovidos por la Comunidad de Propietarios del Edificio Eden Playa contra Inmobiliaria Eden Mar S.A. domiciliada en Calonge, en reclamación de 959.071'-Ptas, en los cuales, en ejecución de sentencia, por resolución de esta fecha, se acordó sacar a segunda subasta la finca embargada a la demandada, cuyo acto tendrá lugar el día DIECISEIS DE OCTUBRE PROXIMO A LAS ONCE HORAS, en la Sala de Audiencia de este Juzgado. La finca es la siguiente:

NUMERO DOS. — Propiedad o local comercial situada en la planta semisótanos del edificio denominado «EDEN-PLAYA, suto en el paraje Torre Valentina o La Quintana, del término municipal de Calonge, Provincia de Girona. Tiene una superficie útil de ciento cincuenta y ocho metros cincuenta y ocho metros cincuenta decímetros cuadrados y LINDA al frente, fachada al pórtico frente al mar; derecha entrando vacío de la piscina; izquierda, escalinata y mediante ella finca de «INHOSA»; fondo, patio propio y nave destinada a parking privado; arriba, terraza-jardín; y debajo, al suelo o terreno. Tiene como anexa inseparable, una nave destinada a Servicios y de superficie cincuenta metros cuarenta decímetros cuadrados; y LINDANTE al frente, fachada al pórtico frente al mar; a la derecha entrando con nave destinada a parkings privados; a la izquierda entrando vacío de la piscina; y al fondo, nave destinada a parkings privados; arriba, terraza-jardín; y debajo, con suelo o terreno. Inscrita al tomo 1.973, libro 160 de Calonge, folio 248, finca 8.195, inscripción 2ª. Valorada pericialmente en SEIS MILLO-NES DOSCIENTAS CUARENTA MIL PESETAS.

La finca sale a subasta con la rebaja del 25% del precio de tasación, no admitiéndose posturas que no cubran las dos terceras partes del avaluo, teniendo en cuenta la rebaja mencionada, pudiendo hacerse en calidad de ceder el remate a terceros; los licitadores deberán consignar sobre la mesa del Juzgado, un 10% del valor de la segunda subasta, sin cuyo requisito no serán admitidos; los autos y las certificaciones del Registro de la Propiedad, se hallan de manifiesto en la Secretaría de este Juzgado, previniendo a los licitadores que deberán conformarse con ello, no teniendo derecho a exigir otros.

La Bisbal a veintiuno de Julio de mil novecientos ochenta y cuatro.

E/.

El Secretario,

EL PROBLEMA ALFABÉTIC

El carrer Carles de Bolós és una mostra de la necessitat d'establir una normativa clara pel que fa a l'ordenació alfabètica dels carrers de la ciutat a les guies urbanes. Algú que el busqui aquest carrer no sabrà si ha de mirar a la B de Bolós, a la C de Carles, a la D de doctor, a la M de mossèn o a la R de reverend. Feu la prova; cada guia ho posa on li ve més de gust. Nosaltres, com ja hem explicat en altres ocasions, hem optat per la inicial del cognom, que és el mètode més segur.

J. Fabre

Pròxims carrers

- 2 d'agost Vicens Bou (El Pont Major)
- 3 d'agost Bou d'Or (Montjuïc)
- 4 d'agost Bruc (Sant Narcís)
- 5 d'agost Joan Bruguera (Palau)
- 7 d'agost Bullidors (Domeny)
- 8 d'agost Illa Cabrera (El Pont Major)
- 9 d'agost Cadí (Taialà)
- 10 d'agost Calderers (Barri vell)
- 11 d'agost Pl. Calvet i Rubalcaba (Eixample)
- 12 d'agost Camí vell de Fornells (Palau)
- 14 d'agost Carrer i passatge Campcardós (Can Gibert)
- 15 d'agost Camp d'Or (Monjuïc)