

El carrer de la Croada

138

El carrer de la Croada és un carreró d'uns quinze metres de llargada, obert entre la Plaça de Catalunya i el carrer de l'Albareda. Al segle passat era força més llarg, ja que travessava el carrer de l'Albareda i arribava fins a la Pujada de la Mercè. A començament d'aquest segle, hom col·locà sengles portals de ferro en el tros que perdé el caràcter públic.

Els portals de ferro que tancaven la part segregada del carrer suscitaron algunes sol·licituds dels veïns a l'Ajuntament per tal que durant el dia romanguessin oberts i hom pogués passar cap a la pujada de la Mercè. En aquest sentit hi ha un acord del 20 d'agost de 1900 i disposicions posteriors del 1904 i 1905 reiterant l'acompliment de l'acord, la qual cosa vol dir que no sempre era respectat.

El nom no té res a veure amb la «croada» que predicaren els bisbes espanyols el 1937 per donar suport a Franco, ni tampoc amb les croades medievals promogudes per conquerir els Llocs Sants de Jerusalem i unir la cristiandat contra els infidels. Recorda senzillament l'anomenada Croada Gironina que s'organitzà durant el setge de 1809 per defensar la ciutat dels atacs francesos.

La proposta de retola d'un carrer a nom de la Croada és formu-

lada en l'informe que l'any 1876 elaboraren Eusebi Mas, Alfons Gelabert i Joan Sicart: «Se ignora que esta calle haya llevado nombre alguno, y en memoria al valor demostrado por los gerundenses todos, de todas clases, sexos y edades, levantándose en armas en 1809, formando la cruzada gerundense, con cuyo nombre se propone se la designe en lo sucesivo». Es referien concretament a l'actual carrer de Cúndaro, però poc després fou aplicat a l'actual.

El carrer de la Croada és de fet una travessia breu amb dues escales de veïns i dos aparadors que sempre aconseguen d'atreure l'atenció dels vianants: el de 1ª sastreria Babot i el de can Puig Giralt, establiments comercials que tenen l'entrada per la plaça de Catalunya.

En el lloc que actualment ocupa la sastreria funcionaren les primeres oficines de la Caixa de Pensions. Foren obertes al públic el 18 de juliol de 1909 després d'una solemne inauguració, en la qual no mancaren les autoritats civils i les eclesíastiques.

Aquell mateix any, el mes de desembre, l'Ajuntament rebé una instància signada per diversos veïns del carrer, els quals demanaven que fos asfaltat el terra.

A partir del 1901, el carrer havia guanyat llum i perspectiva, ja que fou demolida la muralla del

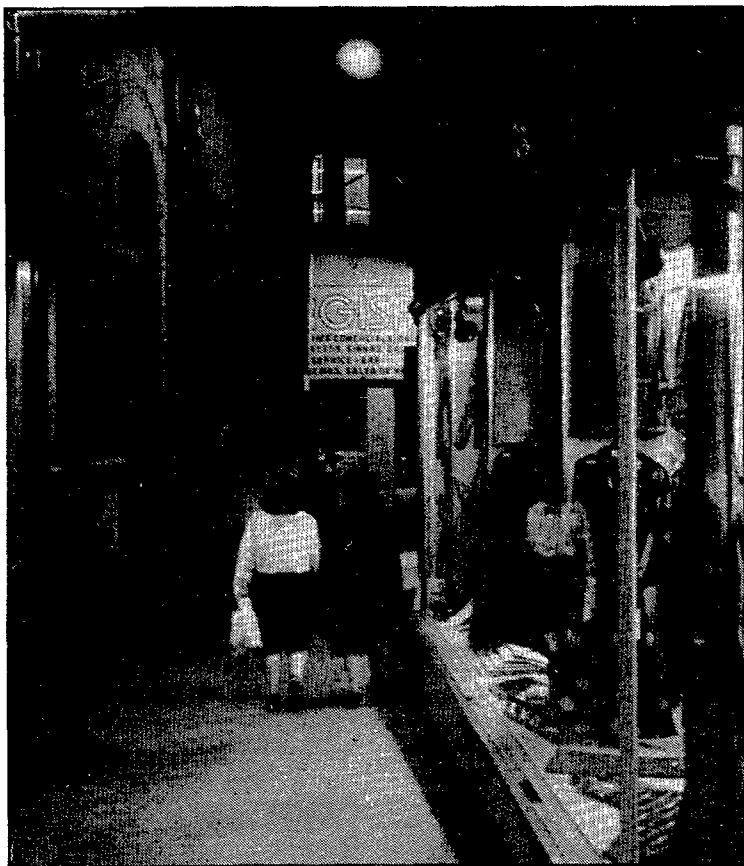

pes de la Palla.

Recordem que fins a aquesta data, la muralla arribava fins al Pont de Pedra i existia també al costat mateix del pont un edifici que tancava la Rambla per la banda meridional. Al costat del

riu hom hi construí una barana de pedra i ferro, la qual més tard fou substituïda per la balustrada actual.

J. Clara

Pròxims carrers

23 d'oct	Cúndaro (Barri vell)
24 d'oct	Josep Dalmau Carles (Sant Narcís)
25 d'oct	Josep Maria Dalmau i Casademont (Montjuïc)
26 d'oct	Laureà Dalmau i Pla (Montjuïc)
27 d'oct	El passeig de la Devesa
28 d'oct	Plaça de la Diputació (Mercadal)
30 d'oct	Canonge Dorca (La Rodona)
31 d'oct	Francesc Eiximenis (Eixample)
1 nov	Eivissa (Pont Major)
2 nov	Eix (Pla de Girona)
3 nov	Empordà (Sant Narcís)
4 nov	Empúries (Pla de Girona)
6 nov	Enderrocades (Barri Vell)
7 nov	Abat Escarré (Montjuïc)
8 nov	Escola Pia (Barri Vell)
9 nov	Escorial (Sant Narcís)
10 nov	Església de Sant Miquel (Palau)
11 nov	Plaça Espanya
13 nov	Esperanto (Talaià)



Instantània de l'acte inaugural del darrer curs de Formació de tècnics cooperatius realitzat a Girona. Al centre, el director del curs, Sr. Tulio Rosembuj. (Foto: S.Martí)

Organització de cursos intensius per potenciar la seva gestió

La formació de tècnics cooperatius

El fenomen cooperatiu dins del món empresarial és un tema que, sobretot en el sector agrari, ha adquirit al pas del temps un caire gairebé tradicional. Tant és així que en arribar l'actual inestabilitat econòmica, la seva aplicació en la gestió s'ha tornat en alguns casos gairebé imprescindible.

L'aplicació d'un règim cooperatiu dóna força al petit productor, que d'aquesta forma pot edificar la seva estructura de producció amb unes certes garanties que els preus de mercat no tindran cap tipus de variació per

sota del mínim establert. A més, la cooperativa permet compartir infraestructura i mètodes de producció que d'altra forma no estarien a l'abast o serien absolutament antieconòmics.

Aquests i molts més són els possibles avantatges de la implantació d'un sistema de gestió d'aquest tipus, que per altra part i a causa de les seves peculiars característiques, exigeix a les persones que l'han de comandar uns coneixements específics del tema que puguin garantir en tot moment la seva viabilitat.

És precisament aquesta la mo-

tivació dels cursos de formació de tècnics cooperatius que des del mes d'octubre i fins el juny de l'any vinent es realitzaran de forma intensiva, cada dissabte, a l'Escola de Formació de la Caixa de Pensions, situada al n° 2 del carrer Nou de Girona. En finalitzar el curs, els alumnes que superin les corresponents avaluacions rebran el títol de Tècnic en Empreses Cooperatives, oficialment reconegut per la Generalitat de Catalunya.

Aquesta és la sisena edició d'aquests curssets, que de forma paral·lela es realitzen en diversos

indrets del nostre país. Els professors són professionals dedicats a l'ensenyament i a la investigació en centres estatals, institucions privades de formació empresarial i experts docents cooperatius. La direcció dels estudis va a càrrec del Sr. Tulio Rosembuj, un professional de vàlua reconeguda.

El programa dels curssets ha estat pensat per preparar tècnics especialitzats en les diferents funcions de l'empresa cooperativa i per oferir el coneixement global suficient per entendre el fenomen de la cooperativa en

general i les relacions inherents al medi en què es desenvolupa.

El curs de formació està dividit en set blocs homogenis: La cooperativa, l'àrea comptable financera, l'àrea comercial, l'àrea de personal, la d'organització, la fiscalitat i la integració.

Aquests curssets estan adreçats bàsicament a socis, quadres i membres de consells rector d'empreses cooperatives, que podran formalitzar la seva inscripció fins al dia 24 d'octubre al telèfon de l'Obra Social de «La Caixa», 21.17.50.