

La plaça del general Marvà

263

La plaça del general Marvà es troba al límit del barri vell, i si bé enllaça en un tram molt ampli amb el carrer del Carme, ja tocant la plaça de Catalunya, per l'altra banda compta amb un altre accés per la pujada de les Pedreres, i a l'extrem oposat per dos petits carrerons denominats Troia i Banyoles. És una plaça quadrangular totalment oberta per dues bandes, enlairada del nivell de terra, i tancada als altres dos costats per blocs de dos a quatre pisos d'alçària.

LA PLACETA DEL CARME

Aquest indret era ocupat des de l'edat mitjana per una mena de placeta que restava reclosa pel recinte emmurallat. Pensem que a la darrera del segle XIV es començà a construir el tros de muralla que finalment arribà fins la porta del Carmen, situada on actualment es troba la plaça del general Marvà. Aquest portal era proper a una torre, i a pocs metres de l'anomenat portal d'en Banyoles, ran del carrer del mateix nom, tal com es remarca a la documentació del segle XV.

Tanmateix, als fogatges medievals apareix sovint el recompte dels veïns que habitaven el sector del portal del Carmen, fent esment d'un carrer que s'allargassava cap al carrer i convent de les Beates. Ben aviat, un cop closes les obres d'agencament d'aquest indret, hom podrà accedir mitjançant aquesta plaça vers el barri de la Mercè travessant el solar de l'antic convent, o bé enlairar-se per l'anomenat passeig de la muralla que posa en relació que un pas recentment recuperat aquest sector amb el passeig del general Peralta, ja a tocar la plaça de sant Domnènec. Així, hom donarà una sortida practicable i digna a aquest històric indret.

EL JARDÍ DE LA INFÀNCIA

Com ja s'ha dit, el nom tradicional és el de placeta del Carme, que poc a poc s'anà perdent sobretot a partir de l'enderrocament de les muralles. tot i així,

pel 1921 hom intenta sense èxit canviar aquest nom popular pel d'Eduard Bleriot. Finalment, per un acord de la permanent de l'Ajuntament del dia 3 d'abril del 1925, i a proposta del regidor Narcís Pla, se li dona el nom de general Marvà, remarcant que desapareix l'antiga denominació de placeta del Carme pel fet que ben a prop ja hi ha un altre carrer amb el mateix nom.

Encara l'any 1937 la CNT proposava que se'n digués plaça d'en Francesc Ferrer i Guàrdia, conegut pedagog precursor al nostre país de l'escola racionalista. La proposta quedà en un no rès. En canvi, sí arrelà una nova denominació popular: jardí de la infància, apareguda amb motiu de la urbanització l'any 1927 d'aquesta plaça, i amb la col·locació d'un seguit d'estris per a l'esbarjo de la mainada. Carles Rahola es fa ressò el 1929 de la construcció d'aquest jardí per a infants, assenyalant-ho com un «bell intent o assaig que mereix respecte, i és també com la purificació d'un lloc, en el qual, en les lluites civils del segle passat, va haver-hi afusellaments».

No cal dir que enguany tothom coneix aquesta plaça com a jardí de la infància, mentre que són ben pocs els que saben que duu oficialment el nom del general Marvà.

EL GENERAL MARVÀ

En l'acord de l'Ajuntament on es decideix posar el nom d'aquest general a la plaça es fa avinent el desig de la ciutat d'agrair l'interès que s'ha prè per les coses de Girona, sobretot pel que fa al tema de la cessió dels baluards, concessió de subvencions per tal d'edificar el Grup Escolar i autorització per enderrocar el 1909 el portal de França. Pocs dies després de l'acord el general Marvà trametia a l'Ajuntament una comunicació d'agraïment. Encara en aquest mateix any, i coincidint amb el fet que el general Marvà era el director general de Treball en el govern de Primo de Rivera, la delegació local de Girona del Consell de Treball anunciava la preparació d'un homenatge al general i l'any següent la societat obrera «El Porvenir» demanava



la col·locació del seu bust al bell mig de la plaça.

Pel que fa a la seva biografia, Josep Marvà i Màyer (Alacant, 1846-Madrid, 1936), militar i polític, destacà en la lluita contra l'alçament republicà de València (1869) i en la seva estada a Cuba (1895-1897) com a tinent d'enginyers. Un cop retirat de l'exèrcit, presidí l'Institut Nacional de Previsió i Socors (1911), l'Institut de Reformes Socials i fou director general de Treball durant la dictadura de Primo de Rivera. Fou autor de diverses obres i membre d'acadèmies científiques.

UNA PLAÇA AMB REFUGI INCORPORAT

La veritable ordenació urbanística de la plaça com a jardí per a infants data de l'any 1926, tot i que hom hi anirà incorporant diversos detalls fins al reeiximent total de l'obra l'any 1931. Amb tot, el canvi fonamental en la fesomia de la plaça es produeix durant la guerra civil, quan s'hi construeix un refugi que pel febrer del 1938 és ampliat considerablement. S'hi accedia per dues entrades situades a la banda propera als pisos que donen al carrer Troia.

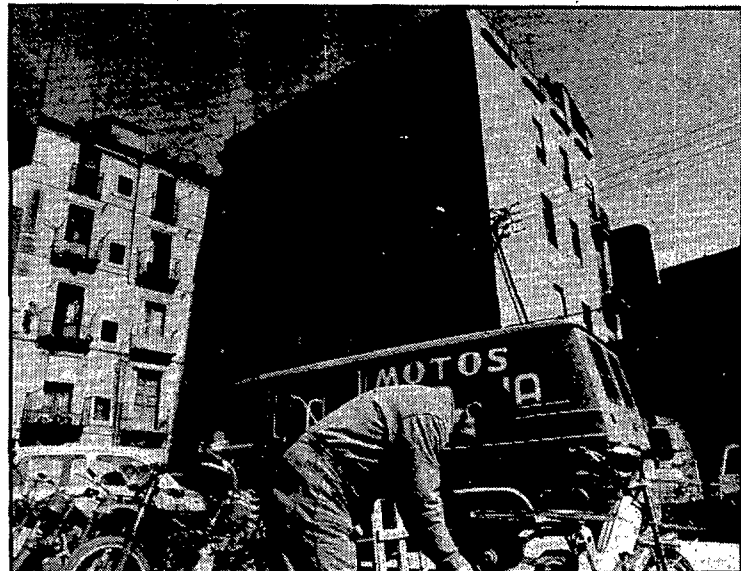

Un cop acabada la guerra hom degué cloure les entrades i enjardinar la plaça, deixant sense enderrocar l'esmentat refugi, que probablement es conserva quasi intacte a hores d'ara. La versemblança d'aquesta hipòtesi es recolza en el fet que la contemplació de qualsevol fotografia de l'indret dels anys trenta ens mostra una plaça a nivell de carrer, ben diferent de l'actual, que s'eleva més d'un metre damunt el nivell del paviment del carrer del Carme.

Actualment, la part de jardins és ornada amb bancs de pedra i jocs infantils, i vorejada a dues bandes per cases construïdes als primers anys d'aquest segle. Amb poc comerç, a la cruïlla amb el carrer de Troia es crea una petita placeta, de la qual surt un petit carreró molt estret que connecta a mig camí del carrer Banyoles.

Ramon Alberch i Fugueras

AVUI, 20 de març
A les 5 de la tarda

TEATRE MUNICIPAL DE GIRONA

DESFILADA DE MODELS

A BENEFICI DE CREU ROJA

amb concert - exhibició a càrrec de l'Orquestra Internacional

CARAVANA

HOMENATGE A LA CAIXA D'ESTALVIS PROVINCIAL DE GIRONA

- A la cloenda de l'acte hi haurà un valuós sorteig d'obsequis.
- Les invitacions podreu adquirir-les a CREU ROJA o bé als establiments col·laboradors i a l'Oficina Principal de la Caixa d'Estalvis Provincial de Girona. El mateix dia, al Teatre Municipal.



CREU ROJA

ANUNCI

CONCURS PER A LA CONTRACTACIÓ LABORAL TEMPORAL D'UN TÈCNIC SUPERIOR D'ADMINISTRACIÓ ESPECIAL

La Comissió Municipal Permanent, en sessió celebrada ahir, va prendre l'acord de convocar concurs per a la contractació laboral temporal d'una persona que prestarà els seus serveis com Tècnic Superior d'Administració Especial, coordinador dels serveis esportius municipals.

Podran presentar-hi instància totes aquelles persones que estiguin en possessió de la titulació de Llicenciat en Educació Física o qualsevol altra titulació superior, adjuntant-hi fotocòpia d'aquesta titulació i un Curriculum professional i acadèmic. Aquestes sol·licituds s'hauran de presentar en el Registre General fins al proper dia 13 d'abril.

Els exercicis començaran el dia 22 d'abril a les 11 del matí, al Saló de Sessions d'aquest Ajuntament.

La qual cosa es fa pública per a general coneixement.

Girona, 15 de març de 1985

L'ALCALDE



Ajuntament de Girona